

STICHTING  
BEETJE BETER

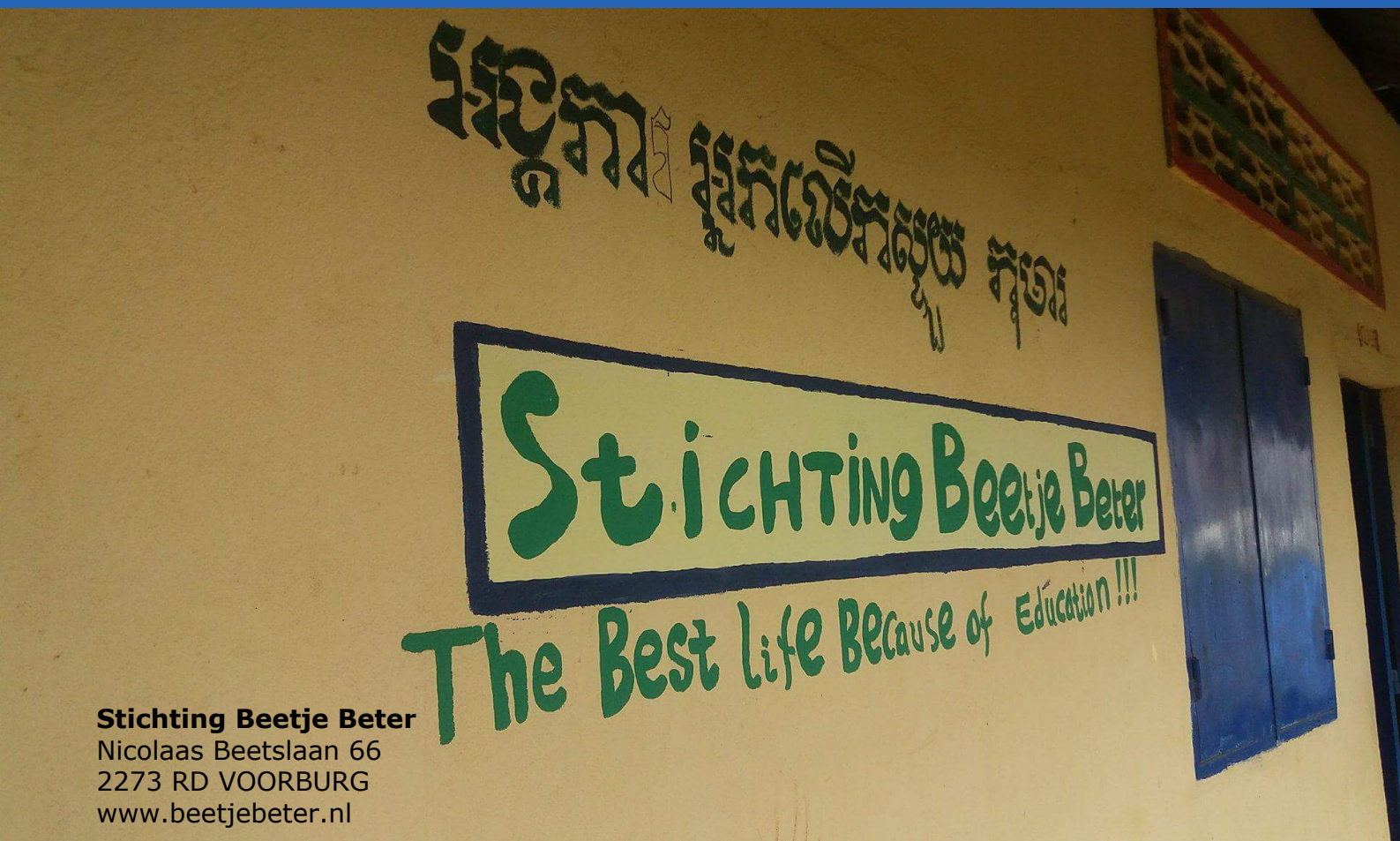
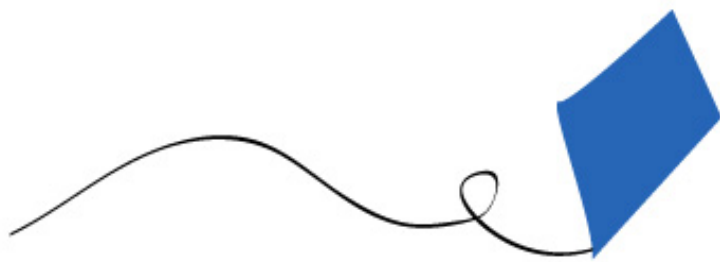

# Stichting Beetje Beter Jaarrekening 2017

# Stichting Beetje Beter **Jaarrekening 2017**

## **INHOUDSOPGAVE**

Bestuursverslag 2017	3
Balans per 31 december 2017	9
Staat van baten en lasten over 2017	10
Toelichting behorende tot de jaarrekening 2017	11

## Bestuursverslag 2017

Het bestuur van de stichting biedt hierbij haar jaarrekening aan voor het boekjaar dat geëindigd is op 31 december 2017.

### Doelstelling en algemene informatie

Stichting Beetje Beter groeide vanuit een passie voor reizen en een gemeenschappelijke visie op een betere wereld. De oprichters hebben de missie *de wereld met weinig middelen een beetje beter te maken*. Beetje Beter werd op 12 juli 2007 opgericht en is statutair gevestigd in Voorburg. De stichting is (vooralnog) werkzaam in Phnom Penh, Cambodja en streeft het volgende doel na:

**Kinderen een kans bieden op een betere toekomst door middel van onderwijs.**

*Doel van de Stichting Beetje Beter*

De wijze waarop Beetje Beter dit doet is statutair vastgelegd en wordt bereikt door:

- het organiseren en financieren van kleinschalige projecten voor opvang en onderwijs
- het stimuleren en creëren van mogelijkheden tot onderwijs en verzorging, mede met behulp van de lokale bevolking;
- een bijdrage te leveren aan bestaande projecten die gericht zijn op (kans)arme kinderen;
- geld in te zamelen middels sponsoring en giften.

Voor het stimuleren en creëren van mogelijkheden tot onderwijs werkt de stichting samen met de lokale bevolking/partijen.

Per 1 januari 2008 is de stichting Beetje Beter door het Ministerie van Financiën aangemerkt als een Algemeen Nut Beogende Instelling (ANBI). De ANBI beschikking geeft toegang tot een aantal fiscale voordelen voor de stichting en haar donateurs/erflaters. Ook in het verslagjaar had onze stichting de ANBI status.

## Governance

Het bestuur is verantwoordelijk voor het bestuur, beleid, financieel beheer en de interne- en externe communicatie. De stichting heeft een bestuur dat bestaat uit drie bestuursleden; een voorzitter, een secretaris-penningmeester en een bestuurslid met algemene bestuurstaken. De bestuursleden genieten voor hun werkzaamheden geen beloning en onkostenvergoeding. Tot bestuurders zijn benoemd:

Ferrald Dunnink, voorzitter  
Greg van Eick, penningmeester  
Ruud van der Maaten, secretaris.

Het bestuur heeft de zorg voor de dagelijkse gang van zaken met betrekking tot het functioneren van de stichting en zorgt voor de uitvoering van bestuursbesluiten. In het verslagjaar hebben zich geen wijzigingen in de bestuursamenstelling voorgedaan. Het bestuur heeft gekozen voor roulerend voorzitterschap maar de functies van voorzitter, penningmeester en secretaris zijn in het verslagjaar niet opnieuw verdeeld.

Voor het bestuur staat integriteit in de meest brede zin hoog in het vaandel. Dat betekent dat tegenstrijdigheden tussen persoonlijke (financiële) belangen en het bestuurslidmaatschap vermeden worden. De stichting voert een strikt anti-strijkstokbeleid. De kosten die bestuursleden maken voor vergaderingen, etc. komen niet voor rekening van de stichting. Reizen naar Cambodja worden door bestuursleden zelf betaald. In het verslagjaar is niet van dit beleid afgeweken.

Stichting Beetje Beter werkt intensief samen met een team van lokale medewerkers en draagt daarmee op een bescheiden wijze bij aan de lokale werkgelegenheid. Het team in Cambodja staat onder leiding van de heer Kimlay Lim. De heer Lim is sinds 2007 de samenwerkingspartner van de stichting. De medewerkers ontvangen een lokaal gerelateerd salaris. Ultimo 2017 waren er 9 medewerkers (vier medewerkers op Leercentrum 1 en vijf medewerkers op Leercentrum 2). De salarissen zijn in het verslagjaar gestegen om de hoge inflatie in Cambodja enigszins te compenseren. De totale personeelskosten zijn gestegen om kwalitatief betere leraren aan te trekken en te behouden.

De medewerkers worden ondersteund door internationale vrijwilligers, die voor wisselende duur en in wisselende samenstelling op beide Leercentra Engelse les en computerles geven. Eind 2014 is Beetje Beter een samenwerking aangegaan met Voluntoura om te bevorderen dat het aantal vrijwilligers uit Nederland gaat stijgen. Dit met een tweeledig doel: Enerzijds om te leren van de ervaringen van deze vrijwilligers en anderzijds om de betrokkenheid en het netwerk in Nederland te vergroten. In het verslagjaar hebben 25 Nederlandse vrijwilligers via Voluntoura de stichting in Cambodja ondersteund. Vrijwilligers betalen zelf voor hun reis, verblijf, vervoer en begeleiding. De inzet van de vrijwilligers heeft derhalve niet tot kosten voor de stichting geleid. Het bestuur is erg blij met de inzet van deze vrijwilligers.

In het verslagjaar is wekelijks vanuit Cambodja gerapporteerd aan het bestuur over de voortgang op de Leercentra. Maandelijks werd een financieel overzicht vanuit Cambodja verstuurd. In het verslagjaar is veel aandacht besteed aan het

verder verbeteren van de kwaliteit van de maandelijkse rapportages. Het bestuur en de samenwerkingspartner onderhielden wekelijks contact. Regelmatig is vergaderd via een Skypemeeting.

In februari, oktober en december is één van de bestuursleden naar Cambodja afgereisd om het project te bezoeken. Tijdens deze bezoeken werd het beleid, de stand van zaken en de plannen voor de toekomst uitvoerig besproken met de samenwerkingspartner en de lokale medewerkers.

Andere werkzaamheden tijdens het bezoek waren o.a.:

- bezoeken van de gezinnen;
- bezoeken van de deelnemende scholen;
- toetsen van financieel beleid en steekproefsgewijze controle;
- contacten leggen met bedrijven t.b.v. stageplaatsen en banen in de toekomst
- training aan de staf op het gebied van eerste hulp, rapportagetechnieken en lesmethodes.

Het bestuur en de vrijwilligers ontvangen, ook tijdens hun verblijf in Cambodja, geen onkostenvergoeding en geen vergoeding voor hun werkzaamheden.

## Onderwijs- en ontwikkelingsprogramma

Beetje Beter voert in Cambodja 2 programma's uit:

### **Programma 1: Onderwijsprogramma**

Beetje Beter helpt kinderen uit gezinnen die geen mogelijkheden en geld hebben om de kinderen naar school te laten gaan. Van alle gezinsleden, ook van kinderen, wordt immers een bijdrage verwacht aan de dagelijkse maaltijd. Als de kinderen naar school gaan, kunnen ze niet meer werken op de vuilnisbelt. Dit betekent verlies aan inkomsten voor het gezin. Stichting Beetje Beter compenseert deze gemiste inkomsten met rijst voor het hele gezin.

De kosten voor de opleiding en schoolmaterialen worden betaald. De kinderen krijgen naast materialen schooluniformen, schooltassen, ondergoed en schoenen. De kinderen die niet op loopafstand naar school kunnen krijgen een fiets. Daarnaast ontvangen de kinderen in voorkomende gevallen medische hulp en periodiek tandheelkundige hulp. De kinderen die het onderwijsprogramma volgen doen ook mee aan het ontwikkelingsprogramma.

In het verslagjaar hebben gemiddeld 25 kinderen deelgenomen aan het onderwijsprogramma. Gelet op het financiële resultaat van 2017 en de verwachting voor 2018 wordt prioriteit gegeven aan het kunnen blijven garanderen dat de kinderen, die reeds aan het onderwijsprogramma deelnemen, hun school kunnen afmaken. Bij uitval van kinderen wordt derhalve zorgvuldig gekeken of vervanging opportuun is.

### **Programma 2: Ontwikkelingsprogramma**

Beetje Beter heeft twee Leercentra opgericht in Phnom Penh. Daar worden Engelse lessen, huiswerkbegeleiding en computerlessen gegeven aan ongeveer 300 kinderen (inclusief de kinderen die aan het onderwijsprogramma meedoen),

verdeeld over twee locaties. Ook bij deze groep wordt aandacht besteed aan thema's als gezondheid, hygiëne en sociale omgangsvormen. De Leercentra zijn tevens een plezierige plek waar kinderen elkaar kunnen ontmoeten en zich kunnen vermaken. In beide locaties is een kleine bibliotheek gehuisvest. Ook kinderen die het onderwijsprogramma volgen kunnen hier na schooltijd terecht.

## **Financiële verantwoording**

Het saldo van baten en lasten is gedurende 2017 uitgekomen op een negatief exploitatieresultaat van EUR 23.130. Het negatieve resultaat in 2017 wordt met name veroorzaakt door forse investeringen in de verbetering van de kwaliteit van het lessysteem en de investering in zonnepanelen. Ook door de inflatie in Cambodja zijn de salarissen weer fors gestegen.

De omvang van de overheadkosten in verhouding tot de totale lasten is zeer beperkt: 1% in 2015 (1% in 2014).

Het aanwezige wisselkoersrisico wordt veroorzaakt door de opbrengsten welke luiden in Euro's en de projectlasten welke in US Dollars worden afgerekend. De US Dollar posities worden niet afgedekt daar het bestuur van mening is dat het speculeren op fluctuaties in wisselkoersen niet tot de primaire doelstelling van de stichting behoort.

## **Vrijwilligers**

In Nederland zijn twee vaste vrijwilligers werkzaam geweest voor de stichting. Zij verlenen onder andere ondersteuning bij het beheer van de website, het maken van nieuwsberichten, het beheer van de Facebookpagina, het maken van promotiemateriaal en het opstellen van het beleidsplan. Het bestuur prijst zich zeer gelukkig met de trouwe inzet van de vrijwilligers. Daarnaast kan het bestuur rekenen op team van vrijwilligers die ondersteuning bieden bij de sponsorevenementen.

## **Donateurs**

Wij kunnen ons gelukkig prijzen met een vaste groep donateurs en een scala aan bedrijven/instellingen, die regelmatig doneren. De periodieke donaties hebben in het verslagjaar 2017 EUR 6.795,- opgebracht. Dit was fors lager dan in 2016.

## **Sponsoring/eenmalige giften**

In 2017 heeft een aantal sponsoractiviteiten plaatsgevonden. De Beetje Beter Cup was erg succesvol, evenals de loterij met een netto-opbrengst van ruim EUR 5.000. Verder heeft een aantal eenmalige giften bijgedragen aan een totale netto opbrengst van eenmalige giften van EUR 15.918,- dit is aanzienlijk minder dan in 2016. Tegenover de inkomsten vanuit de lotenverkoop stonden bijvoorbeeld de drukkosten van de loten en het prijzengeld.

Wij danken iedereen die een (financiële) bijdrage heeft geleverd of op een andere manier hebben bijgedragen aan de activiteiten van Stichting Beetje Beter.

## **Communicatie**

Beetje Beter communiceert via Facebook en via de website [beetjebeter.nl](http://beetjebeter.nl). Daarnaast communiceert de stichting via de Facebook pagina's *SBB Cambodia* en *Stichting Beetje Beter*. Via deze kanalen is de informatie frequenter en actueler. Tevens is er meer ruimte voor interactie met de achterban.

Voorburg, 14 juni 2018

Het bestuur:

Ferrald Dunnink,  
Greg van Eick,  
Ruud van der Maaten.



# JAARREKENING

## Balans per 31 december 2017

(voor verwerking van het saldo van baten en lasten)

		2017		2016	
		EUR	EUR	EUR	EUR
<b>Vlottende activa</b>					
Vooruitbetaalde bedragen		<b>900</b>		716	
Leningen		<b>5.054</b>		151	
Nog te ontvangen bedragen		<b>151</b>		176	
			<b>6.105</b>		1.043
<b>Liquide middelen</b>	3		<b>24.799</b>		52.979
			<b>30.904</b>		54.022
<b>Stichtingsvermogen</b>	4				
Reserves		<b>53.984</b>		52.470	
Saldo van baten en lasten		<b>(23.130)</b>		1.514	
			<b>30.854</b>		53.984
<b>Nog te betalen kosten</b>			<b>50</b>		38
			<b>30.904</b>		54.022

## Staat van baten en lasten over 2017

	2017		2016	
	EUR	EUR	EUR	EUR
<b>Exploitatie</b>				
Baten:				
Eenmalige donaties		<b>15.918</b>	27.735	
Periodieke donaties		<b>6.795</b>	12.780	
Wervingskosten		<b>(680)</b>	(4.358)	
		<b>22.713</b>		36.157
Lasten:				
Project	5	<b>45.363</b>	34.617	
Algemeen	6	<b>723</b>	357	
		<b>46.086</b>		34.974
<b>Exploitatieresultaat</b>				
		<b>(23.373)</b>		1.183
<b>Overige baten en lasten</b>				
Baten:				
Interest over spaarrekening		<b>43</b>	176	
Wisselkoersresultaten		<b>200</b>	155	
Lasten:				
Wisselkoersresultaten				
		<b>243</b>		331
<b>Saldo van baten en lasten</b>				
		<b>(23.130)</b>		1.514
<i>Projectlasten / Totale lasten</i>		<b>99%</b>		99%

# Toelichting behorende tot de jaarrekening 2017

## 1 Algemeen

Stichting Beetje Beter is opgericht op 12 juli 2007. De stichting heeft als doel, zonder winstoogmerk, onderwijs te bieden aan (kans)arme kinderen in Cambodja.

De stichting voert een zorgvuldig financieel beleid. De kosten voor sponsorwerving en management van de stichting worden veelal door bestuursleden zelf betaald en komen niet ten laste van de stichting. Dit leidt tot een zeer hoog percentage van de totale stichtingslasten dat rechtstreeks aan het project wordt besteed (2017:99%). Daarnaast worden de kosten van de vliegvlagen naar Cambodja gesponsord of door de bestuursleden zelf betaald.

## 2 Waarderingsgrondslagen

De jaarrekening is opgesteld volgens de wettelijke bepalingen van Titel 9 Boek 2 van het Burgerlijk Wetboek. De grondslagen die worden toegepast voor de waardering van activa en passiva en de bepaling van het exploitatieresultaat zijn gebaseerd op historische kosten.

### Activa en passiva

Overige activa en passiva worden tegen nominale waarde opgenomen.

### Baten en lasten

Baten en lasten worden toegerekend aan de periode waarop zij betrekking hebben.

## 3 Liquide middelen

		<b>31-12-2017</b>	31-12-2016
		<b>EUR</b>	EUR
Spaarrekening	ING	<b>21.252</b>	51.876
Rekening-courant	ING	<b>3.547</b>	1.103
		<hr/>	<hr/>
		<b>24.799</b>	52.979
		<hr/>	<hr/>

Spaarrekening betreft een ING spaarrekening met een interestpercentage van 0.10% (stand per maart 2017). Spaarrekening en liquide middelen staan ter vrije beschikking.

## 4

## Eigen vermogen

Het verloop van de reserves over de afgelopen twee boekjaren is als volgt:

	<b>Reserves</b>	<b>Saldo van baten en lasten</b>	<b>Totaal</b>
	<b>EUR</b>	<b>EUR</b>	<b>EUR</b>
Balans per 1 januari 2016	55.266	(2.796)	<b>52.470</b>
Toevoegingen		1.514	<b>1.514</b>
Balans per 31 december 2016	<u>52.470</u>	<u>1.514</u>	<u><b>53.984</b></u>
Balans per 1 januari 2017	53.984	1.514	<b>55.498</b>
Toevoegingen			
Onttrekkingen	<u>(1.514)</u>	<u>(23.130)</u>	<u><b>(24.644)</b></u>
Balans per 31 december 2017	<u>52.470</u>	<u>1.514</u>	<u><b>30.854</b></u>

## 5

## Projectlasten

De projectlasten kunnen als volgt worden gespecificeerd:

	2017	2016
	EUR	EUR
<b><u>Onderwijs</u></b>		
Studiemateriaal	<b>4.000</b>	
Onderwijsvergoeding	<b>5.300</b>	5.450
Coördinatievergoeding	-	-
Voedsel	<b>6.600</b>	6.141
Kleding	-	-
Verzorgingsmiddelen	<b>50</b>	20
Medische kosten		197
Transport	<b>300</b>	40
Uitjes met kinderen	-	-
Overige	<b>175</b>	175
<b>Subtotaal</b>	<b>16.425</b>	12.499
<b><u>Leercentra</u></b>		
Inrichting (incl. Zonnepanelen)	<b>2.600</b>	853
Salaris	<b>20.880</b>	17.145
Huur	<b>2.712</b>	2.712
Energie	<b>1.030</b>	1.015
ICT	<b>1.600</b>	388
Overige	<b>116</b>	5
<b>Subtotaal</b>	<b>28.938</b>	22.118
<b>Totaal</b>	<b>45.363</b>	34.617

De projectlasten worden afgerekend in US Dollars. De gehanteerde wisselkoers betreft de gemiddelde maandelijkse wisselkoers waarin de uitgave heeft plaatsgevonden.

## 6

## Algemene lasten

De algemene lasten kunnen als volgt worden gespecificeerd:

	<b>2017</b> <b>EUR</b>	2016 EUR
Hosting website	<b>145</b>	
Bankkosten	<b>578</b>	357
	<hr/> <b>723</b> <hr/>	<hr/> 357 <hr/>